



Notizie dall'Amministrazione Comunale

La nota del Sindaco



verifiche più aggiornate – salvo ulteriori imprevisti, lo ripeto – è lecito affermare che è in vista il traguardo della prima tappa del nostro progetto, quella che porterà riscaldamento e acqua calda nelle case di Monteverdi e Canneto esterne ai due centri storici. Per questi ultimi stiamo lavorando.

Spieghiamo dunque che cosa è successo. Si parte dall'accordo Enel Green Power- Regione sulla geotermia, in base al quale la Società energetica deve distribuire 19 milioni di euro ai Comuni che hanno presentato progetti da finanziare. Monteverdi è in prima linea con una proposta di circa 2 milioni per il teleriscaldamento. A novembre la Regione delibera 2 milioni a favore

Carlo Giannoni
segue a pagina 2

Teleriscaldamento più vicino nonostante tanti problemi

Cari Compaesani, salvo ulteriori imprevisti alla fine di quest'anno o nelle prime settimane del prossimo il teleriscaldamento sarà una realtà in molte case di Monteverdi e di Canneto. La cautela è d'obbligo, le vicende che dall'inizio fino ad oggi hanno accompagnato lo sviluppo del nostro progetto ce la impongono, un percorso lineare e sgombrato di ostacoli si è rivelato spesso tortuoso e disseminato di buche. Siamo partiti con ottimismo, nella vita se non si ragiona in positivo si rischia, specialmente in piccole realtà come la

nostra, di restare al palo. Peraltro è verità affermare che sul nostro percorso burocrazie e gelosie talvolta si sono messe di traverso.

Basta, andiamo avanti. Con la determinazione che ci viene dalla bontà del progetto-teleriscaldamento e dal sostegno con cui la stragrande maggioranza dei compaesani ci ha gratificato fin dall'inizio di questa impresa.

Rispetto alla tabella di marcia annunciata in precedenza siamo un po' in ritardo e tocca al sindaco darne spiegazione, ma aggiungo subito che sulla base delle

**Pronta
la nuova Isola
ecologica**

a pagina 5-6-7

**Riassetto
in Comune
con un team
al femminile**

a pagina 8

segue da pag. 1

di Monteverdi. A febbraio il Governo vara il patto di stabilità, cioè una serie di norme rivolte, complessivamente, a tenere in ordine i conti dello Stato; la conseguenza immediata è che la Regione Toscana non può più erogare i 19 milioni della geotermia, e per Monteverdi ciò rappresenta un grosso guaio: senza finanziamenti non si va avanti, si mette in difficoltà anche l'Impresa che effettua gli scavi e la posa dei tubi.

I lavori procedono a rilento, ma poi si trova il modo di uscire dall'impasse. Ne ho accennato in altre occasioni: un accordo tra i Comuni geotermici – da noi fortemente ricercato, che ha ricevuto positive e concrete attenzioni da alcune realtà territorialmente vicine – consente di distribuire le “royalties” 2010 dell'Enel Green Power (6,5 milioni di euro) a quei Comuni del gruppo che hanno già lavori avviati: in questo modo arrivano a Monteverdi quei 2 milioni (esattamente 1,950) che se non ci fosse stato il patto di stabilità la Regione ci avrebbe erogato a febbraio.

Spiegato il ritardo, aggiungo che si sta lavorando per creare una società unica di gestione del teleriscaldamento tra i Comuni che lo stanno sviluppando: e a questo proposito desidero ringraziare il rag. Nevio Venturi che pur essendo andato in pensione ha acconsentito a traghettare la Monteverdi Energia, di cui è ancora amministratore delegato.

Infine mi resta da dire di una importante riunione di questi giorni tra Impresa, Monteverdi Energia e tecnici progettisti, che ha prodotto un “cronoprogramma”, cioè la tabella di marcia in base alla quale si prevede l'avvio del teleriscaldamento a fine 2011-inizio 2012. Insomma, salvo ulteriori imprevisti... il giorno dell'inaugurazione ora è vicino!

A tutti voi, cari Compaesani, un cordiale augurio di una buona e serena estate.

c.g.

Eprivata dilizia

DIA (dich. inizio attività)

Località- Descrizione lavori- Richiedente

Località Gualda – Ampliamento di fabbricato (piano casa) – Aiello Antonella.

Località Bagnoli – Ampliamento unità immobiliare (piano casa) – Aste Maddalena.

Loc. Campinuccio – Ristrutturazione annesso e rifacimento copertura – Balestrieri Speranza. Monteverdi – Installazione stazione anemometrica – Bani Italo.

Loc. Il bosco – Completamento opere autorizzate con P.C. 68/2005 e P.E. 51/2005.

Loc. Le Peschiere – Ristrutturazione con cambio d'uso – Bartolozzi Carla, Olema Antonia.

Via del Podere – Ristrutturazione con cambio d'uso – Bottai Rino.

Località I Tufi – Ristrutturazione con cambio d'uso – Carai Salvatore.

Località Caletta – Installazione pannelli fotovoltaici – Casini Fosco.

Località Caletta – Linea elettrica interrata per allaccio impianto fotovoltaico – Casini Fosco. Del Francia Antonio.

Località Capanna del segretario – Ristrutturazione con cambio d'uso – Cirilli Maria.

Località Caletta – Installazione

pannelli fotovoltaici – Del Francia Antonio.

Canneto – Posizionamento ponti radio per Adsl – Ditta Company Sas.

Canneto – Restauro e risanamento Podere Le Capannelle – Fondi agricoli.

Località Fontilame – Impianto fitodepurazione e modifica finestra – Fontani Marco.

Località Pratella – Modifiche interne – Francini Oriana.

Località Caletta – Ristrutturazione per realizzazione locali tecnici – Gaggini Donatella, Casini Fosco.

Via Sandro Pertini - Variante alla P.E. 35/2009 per realizzazione fabbricati 9 e 10 – La Colombaia Srl.

Località Gualda Vecchia – Ampliamento e realizzazione autorimessa – Lebek Wilfried.

Località Pian del Lodano 6 – Realizzazione pozzo – Malquori Stefania

Loc. Pian del Lodano 6 – Recinzione di pertinenza- Malquori Stefania.

Via Ricasoli 13/15 – Manutenzione straordinaria – Nasi Ugo.

Via Silvio Pellico 15 – Manutenzione straordinaria – Parrocchia S. Andrea.

Località Gualda- Ristrutturazione con cambio d'uso – Pieraccini Lorian, Miliani Patrizia.

Via Giuseppe Garibaldi – Manutenzione straordinaria – Puetz Burkart.

Via Maremmana – Cannello

pedonale su parcheggio pubblico – Robbiati Tiberio, Peri Maria Rita.

Località Massera – Scavo per condotte elettriche – Soc. Borgo Il Massera.

Località Vignaccio – Variante al P.C. 82/2005 per diversa sistemazione esterna e smaltimento liquami – Società The Acqua il Trust.

Via V. Emanuele II n. 13 – Modifiche interne – Spigno Marisa.

Via IV Novembre – Manutenzione straordinaria per locali Banca CrV –

Via Castagnetana – Realizzazione impianto fotovoltaico 16,02 Kwp – Viti Francesco.

Autorizzazioni vincolo idrogeologico

Località Caletta – Ripulitura area ed estirpazione ulivi – Casini Fosco.

Località Gualda Vecchia – Ampliamento fabbricato e autorimessa – Lebek Wilfried.

Autorizzazioni vincolo paesaggistico

Località laghetto di Caselli – Sistemazione e ripristino sentiero didattico – Comunità montana Alta val di Cecina.

Località Montereccoli – Realizzazione impianto fotovoltaico – Soc. Burgo Energy Srl

Attestazione sanatoria

Via Della Val di Cornia 7 – Modifiche aperture esterne di magazzino – Gloor Verena.

La “Crv” nella nuova sede con tutti i servizi bancari



Una filiale della Cassa di Risparmio di Volterra

I lavori di ristrutturazione nell'ex negozio “Quirino” sono ormai ultimati, la filiale di Monteverdi della Cassa di Risparmio di Volterra sarà inaugurata a breve. Anche se i principali servizi bancari venivano già assicurati nell'ufficio messo a disposizione dal Comune al piano terra del municipio, la nuova ampia sede garantirà accoglienza, funzionalità, riservatezza e privacy alle operazioni più delicate. E risponderà anche ad una esigenza molto sentita dai cittadini dopo la chiusura dello sportello bancario in piazza del Convento: il bancomat. Nella sede centrale di Volterra, mentre si prepara l'inaugurazione, si pone in evidenza il significato della nuova filiale, come conferma della vocazione di CRV ad essere “banca del territorio”, un ruolo storico e al tempo stesso sociale in questa parte della Toscana di comuni piccoli ma dal grande

territorio, di servizi disagiati e condizionati dalle distanze, di economie di montagna. In sostanza, l'inverso di ciò che fanno altri istituti che si ritirano nei grandi centri; come a Montecatini V.C., di recente a Sasso Pisano, ora a Monteverdi. Dopo l'acquisizione della Tesoriera, quindi, un altro passo, sicuramente più impegnativo, sollecitato dall'Amministrazione comunale, preoccupata del possibile “vuoto bancario” dopo la chiusura dello sportello di Banca Toscana-Monte Paschi. Naturalmente CRV, come tutti gli istituti di credito, lavora per raggiungere degli obiettivi ed è quasi superfluo sottolineare che una banca “principalmente fa la raccolta”. Insomma, è legato all'interesse che i monteverdini riserveranno alla “new entry” il successo e lo sviluppo dell'iniziativa CRV e i conseguenti benefici, diretti e non, per tutti.

Sul tavolo
del sindaco

Energie rinnovabili ora la Regione "frena"

Giro d'orizzonte con il sindaco Carlo Giannoni sui "lavori in corso" dell'Amministrazione, lasciando ad Assessori e Consiglieri delegati d'inoltrarsi nello specifico delle rispettive competenze.

Signor Sindaco, è stata avviata la riorganizzazione degli Uffici...

"Si cerca di valorizzare le singole professionalità, l'esperienza già acquisita qui e in altre sedi, e la qualità del servizio che deve essere dato ai cittadini. Con un occhio attento alle risorse disponibili, sempre all'osso in un comune piccolo come il nostro".

Si ripristinerà
l'antica pedonale
per il cimitero

Progetti in via di ultimazione a breve?

"Sono ormai conclusi, dopo quelli a Canneto, i lavori di ristrutturazione al cimitero di Monteverdi... e c'è la volontà di riattivare la storica via pedonale. Per la nuova Isola ecologica resta da fissare la data dell'inaugurazione". Inoltre durante le vacanze estive si realizzerà l'ultima fase della ristrutturazione delle Scuole medie, completando una parte importante del nostro programma di legislatura.

Dall'elenco delle delibere della Giunta si rileva la decisione del Comune di attivare in proprio un impianto fotovoltaico...

"C'è questo interesse, ma al momento tutti i progetti di nuovo fotovoltaico sono stati bloccati dalla Regione, è tutto fermo! L'unica possibilità, al momento, è nella zona delle centrali geotermiche, ma riguarda i privati... Nella stessa zona la Fondi agricoli sta realizzando su terreno di proprietà una centralina a biomasse per sostenere l'attività dell'azienda: hanno presentato una Dia, che tanto basta per



Il sindaco Giannoni presiede a Pomarance il 22 giugno scorso l'assemblea dei consigli comunali di Volterra, Pomarance, Montecatini, Castelnuovo e Monteverdi

realizzare l'impianto".

Ben diverso percorso sta subendo il progetto di Parco Eolico sul monte di Canneto e dintorni...

"Enel Green Power si apprestava a presentare un nuovo progetto in Regione, tra l'altro prevedeva la costruzione di un tratto di strada nel comune di Pomarance per poter impiantare due dei sette aerogeneratori previsti, ma quel tratto è soggetto a vincolo paesaggistico e Pomarance non avrebbe mai dato il permesso, così ora Enel Green Power sta studiando alcune modifiche al progetto per noi essenziale come volano economico del teleriscaldamento".

Unione Comuni:
finora 4 sì
Volterra tergiversa
Signor Sindaco, nelle scorse settimane lei ha presieduto un'assemblea dei consigli comunali di Volterra, Pomarance, Castelnuovo, Montecatini e Monteverdi per verificare le intenzioni circa la costituzione dell'Unione

dei comuni, che sostituirà la comunità montana. A Monteverdi, inoltre, il 13 luglio scorso il consiglio della Comunità montana ha avviato l'esame dello statuto. Sono note peraltro alcune sue riserve, espresse pubblicamente. In definitiva, a che punto siamo? Si farà l'Unione dei Comuni

della Val di Cecina?

"Monteverdi, Montecatini e Pomarance hanno già dato l'adesione. Castelnuovo è favorevole ma deve ancora votarla. Volterra tergiversa, sta valutando una eventuale scelta in autonomia. Con Volterra, inoltre, siamo in contrasto sulla sede: per noi è Pomarance e non Saline".

Canneto e il Vescovo Ciattini? "Rispetto ogni decisione"

Ultimo argomento, forse il più delicato: i rapporti tra Comune e Diocesi. Canneto è in subbuglio, padre Angelo potrebbe lasciare la parrocchia dove tutti lo apprezzano e molto sta facendo per i giovani. C'è stata un'assemblea pubblica, s'è parlato di un contrasto tra il nuovo vescovo Ciattini non tanto nei confronti del parroco quanto della comunità religiosa di cui fa parte, la "Famiglia mariana delle 5 Pietre", riconosciuta ufficialmente dalla Chiesa nel 2006, insediata dal precedente vescovo al Santuario del Frassine. "I rapporti tra Comune di Monteverdi e la Diocesi sono da sempre di assoluto e reciproco rispetto. Oggi è come ieri. Quando il nuovo vescovo mons. Carlo Ciattini s'è insediato a Massa Marittima gli ho scritto per fargli gli auguri e invitarlo a visitare la nostra Comunità. Mons. Ciattini mi ha risposto con una bella lettera assicurandomi che appena gli sarà possibile verrà a trovarci. Sul resto non ho nulla da dire: non si interviene nelle decisioni della Chiesa, si accettano, e lo dico sia come sindaco che come cristiano".

Zero aumenti nel 2011 alle tasse comunali

Ici, Tarsu, mensa, trasporto alunni restano sui livelli fissati nel 2010

In un panorama di pubblica amministrazione dove non si contano le parole "tagli" e/o "aumenti" farà piacere ai nostri concittadini sapere che l'Amministrazione comunale ha deciso di non aumentare l'Ici, la tassa sui rifiuti (Tarsu) i costi dei servizi a domanda (lampade votive, mensa e trasporto scolastico) per il 2011, mantenendoli al livello dell'anno scorso.

Il vicesindaco e assessore al Bilancio Claudia Giomi sottolinea questa scelta e parla di particolare attenzione alle difficoltà indotte dalla crisi economica, che certo non risparmia il territorio di Monteverdi.

"Quest'anno – informa scorrendo un lungo elenco di numeri in entrata e uscita – la Tarsu comporterà una spesa di 129.000 euro a fronte di entrate per 119.000, mentre per l'Ici si prevede un introito sui 215.000 euro. Il trasferimento annuale dell'Enel per la geotermia è di 207.000 euro".

E' di quasi 2,7 milioni di euro il capitolo degli investimenti, di cui ben 2,25 sono destinati al progetto di teleriscaldamento. Come verranno finanziati gli interventi previsti (i principali dei quali sono riportati nella tabella in questa pagina)? **"Oneri di urbanizzazione – spiega il vicesindaco -, contributi vari acquisiti tramite gli appositi bandi, trasferimenti e mutui serviranno allo scopo. In particolare, per quanto riguarda i mutui ne abbiamo previsti tre: uno di 800.000 destinato a sostenere i lavori del teleriscaldamento, gli altri due rispettivamente di 64.400 e 70.000 euro per sistemare l'area esterna alle ex scuole di Canneto e per la viabilità comunale"**.

Investimenti anno 2011

Alienazione immobili	3.000
Gestione patrimonio Apes	5.000
Sistemazione area ex scuole Canneto	64.400
Attrezzature per la mensa	3.500
Restituzione oneri concessori	25.000
Manutenzione ord. impianti sportivi	5.000
Acquisto arredi e varie	1.300
Accesso pedonale loc. La Fiera, contributo Ap	10.026
Manutenzione straordinaria strade	50.000
Potenziamento acquedotto comunale	35.000
Restauro facciata municipio	33.544
Somme per investimenti urgenti	46.034
Accantonamento oneri	25.000
Ristrutturazione scuola media	65.907
Realizzazione Ecomuseo	5.000
Arredi farmacia	2.000
Concessioni cimiteriali	7.100
Adesione consorzio Cosvig	10.026
Progetto teleriscaldamento	2.250.000

"Ma a proposito del teleriscaldamento, occorre dire che a giorni potremo contare sui trasferimenti per la geotermia, che dall'Enel Green Power passano ai comuni tramite il Cosvig, il consorzio regionale per lo sviluppo del

settore: sono due tranches di 1.450.000 e 500.000 euro"

"Per la realizzazione delle fontanelle con erogazione di acqua naturale e gassata – prosegue Claudia Giomi – avevamo messo in bilancio 52.000 euro, sono però sopravvenute esigenze più urgenti e dovremo destinarli ad altri capitoli. Gli interventi previsti saranno riproposti nel prossimo esercizio".

Infine le voci della parte corrente 2011 sono indicate nell'apposita tabella qui accanto: **"Si è cercato di contenere le spese il più possibile, stando attenti perfino a tagliare l'erba e mantenendo l'equilibrio per quanto riguarda la spesa per il personale. Il consuntivo 2010 – conclude il vicesindaco Claudia Giomi – è già stato approvato dal Consiglio comunale e presenta un avanzo di gestione di 7.800 euro"**, a significare che nonostante le difficoltà del momento i conti dell'Amministrazione sono in ordine.

Spese correnti anno 2011

Personale	350.602
Acquisto beni e servizi	242.295
Prestazione di servizi	559.693
Trasferimenti	91.335
Interessi passivi	43.000
Imposte e tasse	24.584
Oneri straordinari	10.873
Fondo di riserva	26.000
Totale	1.348.382



Claudia Giomi responsabile del Bilancio e vicesindaco

Spese significative anno 2011

Trasporto rif. solidi	43.600
Trasporto rif. speciali	41.500
Discarica	32.000
Appalto raccolta r.u.	12.000
Stampati e cancelleria	10.000
Gas	19.200
Telefono	12.000
Energia elettrica	46.850
Spese postali	6.700
Informatica	19.000
Appalto pulizie	10.565
Appalto mensa	30.339
Servizio accompagn.	7.670
Trasporto alunni	37.792
Spese legali	8.000
Forniture magazzini	10.000
Perizie e sopralluoghi	15.000
Integrazione didattica	25.000
Contributo all'Asl	30.960
Assicurazioni	15.156
Verde pubblico	29.400
A Monteverdi	
Energia	26.000
Organi istituzionali	31.990
Attività culturali e servizi	10.000
Interessi passivi	43.000
Ammortamento mutui	61.500
Gestione Farmacia	235.238

Rinnovabili
e ambiente

Oggi l'Isola, domani la Bandiera arancione



L'assessore Carlo Macchioni

Farà piacere a tutti sapere che l'Amministrazione si sta interessando per attivare nel territorio del Comune un "fontanello": "Abbiamo acqua buona e in quantità – conferma Carlo Macchioni, assessore all'ambiente e alle rinnovabili –, una 'casa dell'acqua' fresca e naturizzata ci sta proprio bene... Intendiamoci, siamo ai primi passi".

Questo è nel futuro prossimo. Nel presente ci sono opere e progetti che impegnano l'attività dell'Amministrazione con risorse molto importanti. Ne approfondiamo i termini con l'assessore Carlo Macchioni.

Isola ecologica – E' pronta dopo mesi di lavoro, pronti i contratti con le ditte specializzate che provvederanno al prelievo delle singole quantità di rifiuto differenziato. L'inaugurazione ufficiale a breve.

Il suo buon uso influirà sulle abitudini di tutti. "In questo numero della Ruga – spiega l'assessore – sono riportate tutte le informazioni utili, forse riusciremo a fare anche un dépliant da distribuire casa per casa. Il mio invito ai compaesani è di fare le cose per bene, sia per quanto riguarda i materiali che vanno portati all'Isola, sia per i rifiuti differenziati da versare nei cassonetti, sia per gli ingombranti che possono essere portati via, su chiamata, dal servizio a domicilio del Comune. Così come abbiamo cura delle nostre case – è l'invito convinto dell'assessore Macchioni – così ognuno di noi deve avere un codice di rispetto del territorio, è più bello e vivibile se lo teniamo pulito. L'importanza del corretto approccio con la differenziata è finalizzato, oltre che all'immagine ambientale, al risparmio da parte del Comune degli oneri di smaltimento; non a caso dovremo raggiungere dei quantitativi specifici per cui, qualora rifiuti differenziabili si trovassero nei

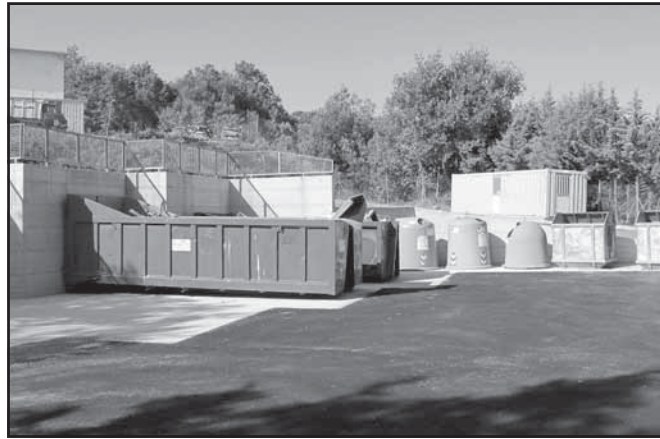

Uno scorcio della nuova Isola ecologica. A pagina 6 il regolamento per un uso corretto del servizio

conitori dell'indifferenziata, sarà giocoforza procedere al sanzionamento".

All'orizzonte c'è anche un traguardo importante, una volta raggiunto valorizzerà grandemente l'immagine del nostro territorio. Così spiega Carlo Macchioni: "Da due anni siamo tra i comuni virtuosi della Toscana per la raccolta

differenziata, con l'Isola ecologica ben utilizzata potremo ottenere una ulteriore qualificazione di merito e chiedere la Bandiera Arancione".

La Bandiera Arancione è un vanto dei Comuni che già ce l'hanno, perché non viene "regalata". E' un segno di distinzione particolare, con essa si entra nel "club dei migliori"

Delibere di giunta

3 gennaio 2011 – Attribuzione di mansioni superiori all'ing. Chiara Salatino.
20 gennaio – Costituzione Svap, atto di indirizzo.
31 gennaio – Comando dott. Caterina Barni, atto di assenso.
16 marzo – Determinazione aliquote ICI e detrazioni per il 2011. Approvazione tariffe Tarsu per il 2011. Approvazione tariffe 2011 per servizi pubblici a domanda. Utilizzo sanzioni per violazioni codice della strada. Piano programmatico del fabbisogno di personale per 2011-2013; adeguamento dotazione organico. Adeguamento oneri di urbanizzazione primaria e secondaria e costi di costruzione per il periodo 2005-2010. Autorizzazione all'Ufficio tecnico a redigere un progetto di impianto fotovoltaico di proprietà comunale in Monteverdi. Atto di indirizzo per la permanenza della guardia medica a Monteverdi.
30 marzo – Corso di educazione stradale. Costituzione dell'ufficio comunale per il censimento.
19 aprile – Approvazione progetto definitivo per abbattimento delle barriere architettoniche alla scuola media.
10 maggio – Intestazione di aule comunali a Giovanni Falcone e Mario Borsellino. Bado di concorso per l'integrazione dei canoni di locazione.
25 maggio – Approvazione progetto per interramento cavo elettrico a servizio di pozzo e serbatoio comunale a Canneto.
26 maggio – Approvazione allacciamento teleriscaldamento agli edifici comunali.
7 giugno – Variazioni al bilancio di previsione.
24 giugno – Assunzione di un mutuo di 800.000 euro con la Cassa Depositi e Prestiti da trasferire alla Monteverdi Energia Srl per il teleriscaldamento. Progetto preliminare per la sistemazione dell'area esterna delle ex scuole di Canneto. Concessione gratuito patrocinio. Prolungamento al 31 agosto del comando alla dott. Caterina Barni.

che è tutto oro nell'immagine di un comune come il nostro che fa del turismo il volano dello sviluppo. Naturalmente, impegna a migliorare i risultati raggiunti.

Energie rinnovabili – "Stiamo lavorando in accordo con la Provincia – informa l'assessore – per individuare le zone destinabili agli impianti fotovoltaici o ad altre fonti rinnovabili. Questo perché al momento il nostro territorio è tutto classificato Doc/Igp".

Parco eolico – "Abbiamo chiesto noi all'Enel di ritirare il nuovo progetto, quando si è visto che l'accesso a due aerogeneratori passava sul territorio di Pomarance, da sempre contrario al progetto. Poi con i progettisti abbiamo effettuato dei sopralluoghi e individuato percorsi interamente sul nostro territorio. A breve il progetto potrà essere ripresentato in Regione".

Teleriscaldamento – L'assessore Macchioni fa il punto dei lavori. "Con i nuovi fondi in arrivo tramite il Cosvig, già da luglio si avvia l'installazione delle centrali e si procede al completamento della rete di distribuzione. Nelle zone nuove di Monteverdi e Canneto contiamo di inaugurare il servizio entro l'anno, escludendo imprevisti. Intanto siamo già al lavoro, coinvolgendo la Regione, la Provincia ed altri Enti, per dare continuità ai lavori e portare il teleriscaldamento anche nei due centri storici. Non vogliamo chiudere e riaprire più avanti il cantiere! Sono allo studio soluzioni che ci permetteranno di ridurre i disagi e risparmiare facendo leva sulla disponibilità e il senso civico – conclude fiducioso l'assessore Carlo Macchioni – di alcuni privati".

Il regolamento per utilizzare bene i vari contenitori dell'Isola ecologica

Con un cospicuo impegno finanziario (circa 130.000 euro tra mutuo e contributo dell'Ato)) e diversi mesi di lavoro è stata realizzata su progetto di la nuova Isola ecologica di Monteverdi e Canneto, che sostituisce in modo radicale – sia nella forma che nell'uso – la vecchia discarica comunale.

Il nuovo "Centro di raccolta dei rifiuti urbani ed assimilati raccolti in modo differenziato" (è questa la definizione ufficiale dell'Isola ecologica) si trova nello stesso luogo della vecchia discarica (località Lo Sfondato, poco sopra il campo sportivo), al di sotto dei magazzini comunali, dove con un profondo scavo e successiva costruzione di possenti muri di sostegno, divisorie, pavimentazione, recinzione, s'è realizzata un'area attrezzata moderna, a norma con le leggi in materia, dove sono stati collocati i contenitori idonei a raccogliere tutto ciò che è consentito conferirvi (vedere la scheda qui accanto). A chiusura di questa premessa si può dire che se l'Amministrazione ha fatto la sua parte, adesso tocca ai cittadini assicurare la gestione corretta (e utile) della nuova Isola ecologica. E veniamo al dettaglio.

COSA VA PORTATO – Al Centro di raccolta vanno portati i materiali della raccolta differenziata, i rifiuti ingombranti e pericolosi, gli imballaggi non conferibili nei cassonetti e nelle campagne verdi e gialle. Infatti il Centro di raccolta "non sostituisce, ma integra la funzione dei contenitori posizionati sul territorio".

COME FUNZIONA – I rifiuti vanno portati alla stazione ecologica con mezzi

Materiali conferibili		
TIPOLOGIA	QUANTITÀ PRO CAPITE GIORNALIERA	CONDIZIONI DEL MATERIALE CONFERITO
Carta e cartone	mc. 1	No: carta sporca o unta carta unita a materiali plastici, sacchi di plastica
Multimateriale vetro-latta plastica (Pet, Pvc, Pe)	mc. 1 tra barattoli bottiglie e flaconi	No: bicchieri, piatti, sacchetti, giocattoli, tubetti di dentifricio, vasetti yogurt Togliere la veste alle damigiane e conferire vetro distinto dal legno
Ingombranti metallici elettrodomestici reti da letto mobili metallici	n. 1 elettrodomestico kg. 100	
Ingombranti non metallici mobili, materassi, divani oggetti plastica voluminosi	n. 3 oggetti kg. 150	Massima separazione possibile
Frigoriferi	n. 1	Non rompere serpentine e motore evitando fuoriuscite di gas e olio Conferire in apposito cassone a parte
Monitor esausti Tv con tubo catodico	n.1	Non rompere o danneggiare i tubi catodici Conferire nell'apposito contenitore
Materiali elettrici Materiali elettronici	n. 2	Conferire nell'apposito contenitore
Pile esauste Batterie esauste	kg. 1 n. 1	Conferire nell'apposito contenitore
Legname, tronchi, tavole rami, rifiuti vegetali, sfalci	mc. 2 kg. 100	Il legno non deve essere contaminato da vernici, collanti, ferro o altro non biodegradabile I materiali vegetali devono essere privi di pietre, fili di ferro, plastica Ridurre il più possibile la volumetria
Materiali non conferibili		
Bombole del gas, carta catramata, cartongesso, completi di valvola, estintori, materiale edile, materiale con amianto, lana di vetro, lana di roccia, pneumatici		

propri e consegnati separati per tipologie di materiali.

CHI PUO' SCARICARE - Sono ammesse al conferimento gratuito tutte le utenze domestiche del Comune di Monteverdi M.mo. *Non*

sono ammesse le imprese commerciali.

ORARI E SERVIZIO A DOMICILIO – Martedì 9.45-12.45 / Sabato 10.45-12.45. Fuori da questi orari il conferimento è possibi-

le prenotandosi al numero 0565/785126 degli Uffici comunale. Questo stesso numero può essere utilizzato per richiedere il trasporto o per prenotare il ritiro di materiali ingombranti (servizio gratuito e a domicilio).

Selezionare i rifiuti

E' interesse dei cittadini assicurare un buon funzionamento della nuova Isola ecologica: infatti è stata realizzata con i soldi di tutti e per assicurare una migliore vivibilità sul territorio. Per ottenere questo risultato basta seguire le poche norme di comportamento indicate dal Comune:

1 - Selezionare preventivamente per tipologia i rifiuti da conferire.

2 - Versare i rifiuti pre-selezionati negli appositi contenitori.

3 - Rispettare la segnaletica presente nella stazione ecologica e le indicazioni del personale addetto.

4 - Non depositare i rifiuti fuori dai contenitori o all'esterno della struttura.

5 - E' vietato sottrarre dall'Isola ogni e qualsiasi rifiuto: tale violazione costituisce furto perseguibile penalmente.

6 - Non conferire materiali misti.

Ma l'ambiente si rispetta e si tutela con comportamenti rispettosi delle norme non solo all'interno del Centro di raccolta: al proposito va ricordato una volta di più che è vietato l'abbandono, lo scarico e il deposito incontrollato dei rifiuti su aree pubbliche, e in modo particolare presso i cassonetti stradali. In caso di violazione si rischiano pesanti sanzioni amministrative e/o penali.

Intervista al capogruppo Govi Unione Comuni? Sì, ma deve dare di più ai cittadini

Parliamo della nascente Unione dei Comuni con Francesco Govi, capogruppo della maggioranza. **“E' un passo importante per Monteverdi - esordisce -, s'inizia a ragionare come territorio unico con le realtà vicine, con servizi e regolamenti in comune”**. La dichiarazione in positivo è però “mitigata” da una osservazione molto condivisa nella maggioranza e non solo: **“Poiché l'Unione si deve fare all'interno della Provincia, sarà una Unione fra comuni della Val di Cecina: storia, rapporti anche istituzionali, trasporti, consuetudini ci dicono che sarà una Unione un po' “contro natura”, e quindi capisco titubanze e perplessità che si stanno manifestando numerose, tuttavia al timore di perdere servizi importanti va contrapposto il fatto che Monteverdi potrà sempre usufruire dei finanziamenti destinate alle zone montane disagiate. Inoltre ogni Comune manterrà la propria identità... e non si andrà a Pomarance per un progetto edilizio di Monteverdi”**.

Il capogruppo Francesco Govi ricorda che l'Amministrazione ha promosso un Consiglio comunale aperto, **“un incontro**

voluto soprattutto da me”, per parlare dell'Unione, dei suoi vantaggi e dei suoi problemi: **“Sono rammaricato per l'assenza in toto della minoranza, avrebbe potuto dare un contributo alla discussione. Tuttavia - aggiunge subito Francesco Govi - nell'assemblea dei cinque Comuni a Pomarance, i consiglieri di Monteverdi, compresi quelli di minoranza, hanno votato all'unanimità l'adesione all'Unione, una scelta politica molto importante”**. Ed anche senza molte alternative. **“Infatti, se non si fa l'Unione, compreso lo statuto, entro quest'anno si corre il rischio che gli atti dell'Amministrazione vengano invalidati”**. Inoltre la tabella dei tempi è troppo stretta, come è stato più volte rilevato: **“La Regione non ci concede un passaggio graduale: entro quest'anno - ricorda il capogruppo - vanno portate nell'Unione due funzioni, una è la polizia municipale che già è stata messa in comune; poi altre due funzioni nel 2012 e altre due ancora nel 2013. Si mettono in comune funzioni importanti come la gestione del territorio, l'istruzione, l'ufficio tecnico...tutti passaggi molto importanti per gli amministra-**

Il capogruppo della maggioranza Francesco Govi



tori perché si dovrà dare di più ad ogni comune, valorizzando le esperienze positive di ciascuno senza sminuirne l'identità storica, culturale, sociale”.

Cambiando argomento, un motivo di soddisfazione della maggioranza è di aver “sventato” la chiusura della guardia medica di Monteverdi. **“La Regione è stata costretta ad effettuare una serie di tagli per rispettare il patto di stabilità imposto dal Governo, così giù giù ‘per li rami’ anche la nostra Asl s'è trovata obbligata ad intervenire, concentrando i servizi il più possibile. Per fortuna, con una serie di contatti politici e con gli enti interessati, siamo riusciti ad evitare che la guardia medica venisse trasferita a Donoratico, ma per il futuro... non c'è niente di scritto”**.

Il vortice della drastica “manovra” di riduzione dei costi non ha risparmiato nemmeno i trasporti: **“Anche in questo settore siamo intervenuti, sia in Provincia che in Regione, trovandoci di fronte ad un muro, a decisioni non modificabili e che ci penalizzano fortemente: il trasporto pubblico non può essere valutato solo sulla base del numero degli utenti e dei costi - conclude Francesco Govi - perché questi criteri portano automaticamente all'eliminazione brutale del servizio”**.

Da ottobre nuovi corsi di ginnastica

“Per il momento il pericolo è sventato!”. Come consigliere delegato alle Politiche sociali Angela Gualersi sottolinea con soddisfazione e cautela insieme l'essere riusciti a bloccare il trasferimento a San Vincenzo della Guardia medica di Monteverdi. **“Quando si è saputo che l'Asl doveva tagliare i servizi sul territorio - ricorda il consigliere - abbiamo manifestato tutto il nostro dissenso alla Società della salute e devo dire che abbiamo avuto da parte del personale medico e infermieristico un supporto importante e del quale siamo grati. Ma purtroppo si è vinta una battaglia e non la guerra - continua Angela Gualersi -, noi continueremo ad operare perché il trasferimento della guardia medica venga cancellato, nonostante i tagli già fatti...per il momento l'Asl tace”**.

In una situazione di ridimensionamento economico delle politiche sociali anche i contributi alle famiglie sono stati penalizzati in una certa misura. **“Per fronteggiare le difficoltà di questa fase diventa decisivo il contributo delle associazioni di volontariato. Solo la Misericordia a Monteverdi e la Croce Rossa a Canneto**

possono contrastare l'effetto negativo dei tagli garantendo le emergenze e l'effettuazione dei servizi indispensabili.” E' dunque importante - è l'appello del consigliere Gualersi - che i cittadini sostengano il ruolo e l'attività di queste associazioni e il modo migliore è di entrare a farne parte: si aiuta l'associazione, ma soprattutto si aiuta chi ha bisogno”.

Intanto nelle scorse settimane si è concluso il corso Afa (attività fisica assistita), che anche in questa edizione è stato molto gradito dai numerosi partecipanti. Motivo più che sufficiente per ottenere dall'Asl un nuovo corso a partire dal prossimo ottobre. Sono andati bene anche i “Circoli di educazione non formale per gli adulti” sostenuti dalla Comunità montana: ricamo, cucina tipica, potatura e innesto. Ne resta ancora uno: intreccio di canestri e intaglio del legno. **“Coloro che fossero interessati - ricorda in conclusione Angela Gualersi - possono ancora iscriversi scaricando il modulo dal sito della Comunità montana. Il corso è gratuito, la frequenza obbligatoria, lo svolgimento va fatto entro il 2011”**.

Nuovi incarichi negli uffici per un "team" tutto di donne

Una squadra tutta di donne per gli Uffici del Comune. Con compiti diversamente distribuiti. Una "rivoluzione" rispetto al passato. E insieme una ristrutturazione quella decisa dal sindaco e dalla giunta. Per migliorare il servizio al cittadino. Per mantenere in equilibrio i costi del personale. Fattori diversi hanno determinato questo insieme di novità. **"Intanto l'arrivo della dott. Caterina Barni** – spiega l'assessore al personale Ferri -, **che presto riceverà la nomina a segretario comunale dopo aver vinto il concorso**

nazionale. Poi l'andata in pensione del responsabile del settore bilancio e tributi, rag. Nevio Venturi, e la necessità a questo punto di riportare al meglio le diverse figure professionali alle esigenze degli Uffici e alle attese dei cittadini. Ricordo che già nei mesi scorsi alcuni trasferimenti da Monteverdi ad altre sedi avevano creato l'esigenza di un ampio riassetto funzionale".

Ed ecco come si presenta, con le relative competenze, la squadra tutta al femminile del nostro Comune.

Segreteria, affari generali, personale: avv. **Caterina Barni**. Ufficio tecnico, edilizia pubblica e privata, gestione del Regolamento urbanistico: ing. **Chiara Salatino** (responsabile del servizio). Lavori pubblici, Patrimonio, Protezione civile, Scuola: geom. **Elena Bellucci**. Settore amministrativo e contabile, personale, archivio e protocollo, scuola e servizi sociali, commercio, attività produttive e caccia, attività di bilancio e tributi: dott. **Lisa Bottai** (responsabile del servizio).

L'assessore
**Alessandro
Ferri**



Servizi demografici, messo, albo pretorio, notifiche, gestione sistema informatico, economato, polizia municipale: Sig.ra **Barbara Ambrosi**. Il quadro degli assetti professionali è completato dalla gestione della farmacia comunale, affidata alla dott. **Paola Baldassarri**.

L'Amministrazione comunale rivolge un saluto e un cordiale augurio al ragioniere Nevio Venturi che il 30 giugno ha lasciato il Comune per la pensione dopo quasi quarant'anni al servizio della comunità monteverdina.

Non aspettatevi che il pensionato Nevio Venturi faccia il pensionato: la sua vita, intrecciata per quarant'anni a quella della civica amministrazione e alle vicende della comunità monteverdina, non cambierà di molto anche se per lui dal 1° luglio è cessato l'obbligo di timbrare il cartellino in municipio. Lo dice con l'attuale irruenza, seduto ancora in quello che è stato per tanti anni il suo ufficio.

Di passare le giornate ai "Perucci" non se ne parla: "Al podere con parsimonia, il sabato e la domenica, come faccio da anni". Di chiudere i rapporti con il Comune nemmeno: intanto perché resta amministratore delegato della Monteverdi Energia, la società pubblica che costruisce il teleriscaldamento, e poi perché "ci sono sempre se hanno bisogno di me, sono qui". Di godersi la vita libera e non pensare più alle vicende del paese ancora meno: "Cercherò di portare

Il congedo di Venturi (ma non è un addio)



Il rag. Nevio Venturi

anche a Monteverdi – afferma – qualcosa che riguarda la politica di centro-destra". Una sezione del partito di Berlusconi? Non precisa, ma prosegue: "Qualcosa che sia di supporto a tutti. Non si può continuare così, con gli scontri e l'assenza di una parte politica, deve venire un dialogo sereno senza scontri, Procure, Corte dei conti... Dalle note vicende della Pizzeria il paese non s'è più ripreso, ha perso coesione e tutto porta alla rissa". Conseguente la conclusione sul punto: "Avrei voluto invitare tutti gli amministratori, proprio tutti alla mia festa, ma in questo clima...non voglio rovinarmi la festa".

Sessant'anni il 25 marzo scorso, il rag. Nevio Venturi ne ha passati 39 al servizio del Comune di Monte-

verdi: 10 da segretario comunale, 10 da vicesegretario, il resto da responsabile dell'Ufficio finanza e tributi. Una figura chiave nella gestione del bilancio. Con un suo vanto: "Ho sempre fatto per prima l'entrata, poi l'uscita...non va bene adeguare l'entrata all'uscita, si fanno "buchi" nei conti. Il concetto è quello delle aziende e della famiglia". Spendere se si hanno i soldi.

E' stato, Venturi, per diversi anni segretario della Dc di Monteverdi, un ruolo forte in uno dei pochi comuni "bianchi" della Toscana "rossa": "Non ho più voluto fare politica per non trovarmi in contrasto con l'Amministrazione...". Ma ora la potrà fare.

Problemi come dipendente? "No, tutto bene. Penso di aver servito gli Amministratori di qualsiasi colore e i Colleghi di qualunque simpatia. Lo dicono i fatti".

Soddisfazioni? "Nel 1992 ero vice-segretario e la convenzione con Enel per la geotermia l'ho fatta io".

Sassolini nella scarpa? "Penso di aver subito delle ingiustizie, ma

la mia natura di ribelle – il più grande moderato ribelle – può far pensare che sia ribelle".

Monteverdi ha perso occasioni? "L'ha persa, l'occasione, quando negli Anni Novanta ha perso la politica, s'è fatta la scelta per la Val di Cecina. Cerchiamo di stare uniti e cogliere le occasioni che il territorio può dare".

Il teleriscaldamento è una di queste: "C'è voluto coraggio, l'Amministrazione ha avuto coraggio con quest'opera da sette milioni e neanche un euro in cassa. Ora tutti devono metterci la faccia, popolazione e amministratori: i finanziamenti si trovano dai risparmi, da una gestione oculata".

Viste tante, quale è stata l'Amministrazione "più"? "Pietro Salvi il migliore; Leo Biondi il sindaco più economico d'Italia, non spendeva ma non ha fatto debiti; Mario Bisio Cruschelli il più preparato e autonomo; Seradimigni una meteora; Giannoni il più "lavoratore" di tutti. Delle persone si dicono solo i pregi – puntualizza Venturi – dei difetti parlano gli altri. In definitiva grazie a tutti!" Ed è una conclusione tombale su qualsiasi polemica e contrasto passato o presente.

Siamo agli auguri: buona pensione Nevio!

“Ho trovato persone disponibili, aperte verso chi viene da fuori”. Sono le prime “istantanee” di Caterina Barni, avvocato e nuovo segretario comunale, nel suo approccio con Monteverdi. Al lavoro a tempo pieno dai primi di luglio, già nelle scorse settimane la dott. Barni ha preso contatto con il suo nuovo impegno professionale. Carattere aperto e comunicativo è entusiasta dell’impatto con Monteverdi: “Bellissimo! – afferma con solare trasporto – mi hanno colpito la luce e i colori... felice di essere rimasta in Toscana, orgogliosa e onorata di iniziare la mia carriera in questi territori”. Il lavoro che l’aspetta? “Una grande sfida. Ho trovato una Amministrazione impegnata, disponibile, ambiziosa. Sono stata accolta a braccia aperte in un Comune di tutte donne!”.

Pur ancora molto giovane, Caterina Barni può già vanta un curriculum professionale molto valido, più che sufficiente a convincere il sindaco Giannoni che l’ha scelta tra vari candidati qualche mese fa per il posto di segretaria lasciato dalla dott. Ilaria Luciano. Fiorentina di Rifredi,

La segretaria comunale è una giovane avvocatessa



L’avvocato Caterina Barni

ha studiato giurisprudenza nell’università della sua città, dove si è laureata nel 2003 con una tesi di storia costituzionale. Subito dopo, le prime esperienze di lavoro presso l’Avvocatura della Provincia di Firenze e dopo due anni all’Ufficio edilizia dello stesso ente occupandosi di appalti e del contenzioso. Nel frattempo di nuovo sui libri per preparare

l’abilitazione ad avvocato, che ottiene superando con il massimo dei voti l’esame di stato presso la Corte d’appello fiorentina, quindi vince il concorso come vicesegretario al comune di Santa Fiora, sull’Amiata, dove resta due anni, e di nuovo impegnata in un concorso, questa volta quello nazionale per segretari comunali alla Scuola superiore della Pubblica amministrazione di Roma: migliaia di iscritti, 362 selezionati, la Nostra è 25esima con una tesi sui servizi pubblici locali e sull’acqua, il concorso è vinto. Altri studi specialistici arricchiscono il curriculum professionale della neo-segretaria: un master in Diritto amministrativo a Bologna, un master sul Federalismo fiscale a Firenze.

L’avv. Barni ama il mare e la vela in particolare, principale motivo per cui ha preso casa nella campagna di Bibbona. Assicura il suo impegno a Monteverdi almeno per tutta la legislatura in corso, cioè fino al 2014. Poi si vedrà... Intanto anche dalla redazione della Ruga i migliori auguri di buon lavoro.

tempo, e per questo motivo occorre raggranellare soldi togliendoli ad altri stanziamenti”.

Resta tutta da definire la competenza di Pisa o di Grosseto nei cento metri iper-dissestati tra il ponte sul Cornia e lo sbocco sulla Regionale 398 verso Suvereto. Nei giorni scorsi, dopo che si era verificato l’ennesimo incidente su quella specie di percorso ad ostacoli, l’Amministrazione comunale, pur non essendo territorio di Monteverdi, aveva trovato un accordo con Sassetta e Monterotondo per un intervento-tampone. **“Ma è chiaro – sottolinea l’assessore Ferri – che occorre un intervento radicale, fatto dall’ente effettivamente responsabile di quel tratto di strada”.**

Prosegue, intanto, la politica di collaborazione tra Comune e privati per migliorare la viabilità minore. **“Siamo impegnati, in compartecipazione di alcune famiglie, a sistemare il fondo stradale nella zona del Cantagallo, della Badia Vecchia e in altri punti: si privilegia la gettata di cemento rispetto all’asfalto, mantiene l’aspetto della strada bianca inghiaata”.**

Alessandro Ferri è anche delegato dal sindaco ai rapporti con l’Asa. In questo ruolo, l’assessore ricorda che si stanno definendo alcune modifiche di percorso attinenti il deposito di San Giovanni, l’ormai annoso spostamento della tubazione che attraversa – rompendosi spesso – un campo a San Quirico. L’acquedotto di Gualda di sotto. **“A Canneto inoltre l’Asa intende posare una serie di nuove condutture approfittando degli scavi in corso per il teleriscaldamento. Il tutto pensando ai possibili sviluppi futuri della rete”.** Ormai si va verso il culmine dell’estate. Mancherà l’acqua?

“Anche se i consumi sono in costante aumento – conclude l’assessore Ferri – abbiamo sufficienti riserve d’acqua. Ci auguriamo di poter completare al più presto, assieme all’Asa, il pozzo delle Celle a Monterufoli: è un pozzo generoso, l’acqua non dovrebbe proprio mancare!”.

La Provincia cerca i fondi per la strada interrotta

Buone notizie per Canneto dal settore Lavori pubblici. **“La Provincia di Pisa – informa l’assessore Alessandro Ferri – ci ha comunicato poche ore fa di aver dato il via libera ai lavori di ultimazione del fosso che raccoglie e canalizza tutta l’acqua piovana nella zona nuova di Canneto, questo significa che a breve le imprese potranno completare l’urbanizzazione e realizzare le numerose abitazioni previste dal vecchio Piano regolatore”.**

Per una notizia buona però ce n’è una meno buona: **“Nei giorni scorsi abbiamo sollecitato la riparazione della Sp 20, da mesi interrotta tra l’Ombrellino e il Forco per uno smottamento, che cau-**

sa disagiati cambiamenti di percorso soprattutto al traffico pesante. Il problema, ci hanno risposto, potrà

essere risolto si spera presto: si tratta di creare un fondo ad hoc per intervenire in vari punti delle strade della provincia, rovinate dal mal-



L’ampio smottamento sulla Provinciale tra Canneto e il Forco che da mesi rende la strada inagibile

Sdoppiare le classi? Sì, ma costerà di più

La forbice della Regione sui contributi agli istituti della Val di Cecina

“Quest’anno lo sdoppiamento delle classi costerà di più al Comune, ma verrà comunque garantito”.

E’ una dichiarazione di impegno, questa di Lucia Bottai, consigliere delegato all’Istruzione, che si traduce in una intensa attività di contatti e riunioni per ‘portare a casa’, come si dice in gergo, il massimo possibile per le scuole di Monteverdi. Quest’anno più del recente passato il contesto in cui deve operare l’Amministrazione comunale è caratterizzato da un’ulteriore decisa riduzione dei contributi della Regione e della Provincia e l’ovvia conseguenza è che se si vogliono garantire alcuni servizi importanti, se ne deve far carico il Comune.

“Abbiamo grosse preoccupazioni – dichiara apertis verbis Lucia Bottai – riguardo allo svolgimento dei progetti d’interesse d’area, i P.I.A.: i contributi regionali sono passati dai 93.000 euro dell’anno scorso ai 57.000 di quest’anno, destinati a tutta la Val di Cecina, alta e bassa, della provincia di Pisa. Di conseguenza sarà possibile realizzare solo un progetto unico per tutta l’area, dentro il quale ogni scuola dovrà ritagliarsi la propria “scheda” in rapporto ai problemi della zona in cui opera: handicap, sdoppiamento delle classi, intercultura. E sono problemi che hanno tutti!”.

Chiaro il discorso: il contributo ridotto non basterà a garantire tutte le esigenze coperte l’anno scorso. Il Comune provvederà, ma in che misura?

“Ci siamo attivati con la Provincia – prosegue Lucia Bottai – prospettando la situazione della Media di Monteverdi. Nel prossimo anno scolastico gli studenti iscritti saranno 22, quindi si supera il numero minimo (18+ il 10%), di conseguenza abbiamo chiesto un intervento in modo da dover

sdoppiare una sola classe, il che per il Comune rappresenterebbe una riduzione dei costi. Un altro passo l’abbiamo fatto nei confronti della dott. Ragoni, responsabile dell’Istituto comprensivo di cui è parte Monteverdi: le abbiamo fatto presente che nei dintorni non c’è possibilità di appoggiarsi ad altre scuole visto che fuori provincia non si può andare e restare in questo ambito significa obbligare gli studenti ad almeno due ore di

viaggio ogni giorno di scuola, che non è consentito”.

Anche quest’anno è previsto un progetto di educazione ambientale, il titolo è “Le foreste”. **“Ci sarà un professionista nominato dalla Provincia – spiega Lucia Bottai – a coordinare l’attività dei ragazzi, si faranno escursioni nella zona, visite a Caselli. Come Amministrazione comunale abbiamo già dato la nostra adesione, subordinata ovviamente a quella delle insegnanti. Inoltre**

Lucia Bottai, responsabile dei rapporti con la scuola



quest’anno ci siamo portati avanti, in modo che i progetti siano pronti a settembre e si possa subito partire a realizzarli”.

Infine il consigliere delegato all’Istruzione segnala un intervento a vantaggio dell’edilizia scolastica: **“Alla Media, nell’ambito dell’adeguamento alle norme contro le barriere architettoniche, si sostituiscono i pavimenti e si realizza una rampa per l’accesso facile all’aula multimediale”.**

Educazione stradale: ragazzi promossi



Tutti promossi i ragazzi della Primaria dopo le lezioni in aula e la prova pratica effettuata in



piazza San Rocco una calda mattina di giugno, pochi giorni prima della conclusione dell’anno scolastico.

Esaminatori attenti e prodighi di consigli la responsabile della polizia municipale Barbara Ambrosi, che si è occupata anche della parte teorica (8 ore complessive su due gruppi di classi) e il maresciallo Fabio Maceli, comandante della stazione dei carabinieri di

Monteverdi Marittimo.

Al termine l’assessore Carlo Macchioni, presenti le maestre Giuseppina Fulceri e Maria Rosa Startari, ha consegnato a tutti i ragazzi l’attestato di partecipazione al corso con l’avvertimento di far tesoro degli insegnamenti ricevuti “perché sulla strada non si è mai troppo attenti e mai abbastanza prudenti. Per se stessi ed anche per gli altri”.

Innovazioni: ombre e luci per il nostro territorio

Banda larga al palo il Digitale a dicembre

Poche certezze, molti dubbi sulla vicenda della "banda larga" a Monteverdi e Canneto. Le certezze sono poi una sola: **"Gli ex utenti Nettare sono passati alla C-company, navigano in internet pare senza problemi e sono garantiti fino al 2012. Gli altri che si erano messi in nota dovranno attendere"**. Marco Serradimigni, nella sua veste di consigliere delegato alle innovazioni, sintetizza con queste parole la situazione che si è determinata dopo che all'inizio dell'anno la C-Company di Bibbona, società subentrata alla forzata uscita di scena della Nettare di Navacchio, aveva annunciato un serio programma: ripetitori a copertura di tutto il territorio, contratti a tariffe competitive, assistenza. **"Il Comune ha sicuramente fatto la sua parte, ma se la C-Company ha cambiato la sua programmazione, più che continuare con i solleciti non possiamo fare altro, è un'azienda privata"**. Il risentimento maggiore è di quei potenziali utenti che avevano creduto fosse finito il tempo dei collegamenti "a doppino" o con una delle tante chiavette in commercio, e che si potesse finalmente cominciare a navigare in modo veloce e scaricare tutto ciò che internet propone, musica, film, ecc. Restando alla certezza, eccome una inattaccabile: **"Il Digitale terrestre – spiega Marco Serradimigni – in Toscana arriverà un anno prima: previsto nel 2012, partirà invece il 2 dicembre 2011. Una scelta obbligata per evitare interferenze e disturbi che si sarebbero avute sui nostri televisori con il passaggio alla nuova tecnologia della Liguria e della Corsica. Da dicembre perciò anche nel nostro territorio per vedere la Tv sarà necessario dotarsi di un televisore nuovo o di un decoder"**.

Seminario per i bambini contro il rischio-obesità

Con un flashback sui mesi trascorsi, e come consigliere delegato anche allo sport e alle politiche giovanili, Marco Serradimigni esprime la soddisfazione dell'Amministrazione comunale per il risultato agonistico dell'Asd Monteverdi 2006: **"Al suo primo anno in Seconda categoria ha raggiunto il principale obiettivo, la salvezza. E' un risultato importante nella nostra realtà, di incitamento e stimolo a proseguire con una passione che pian piano coinvolge i molti calciofilo che sono tra noi"**.

Anche la partecipazione degli studenti monte verdini al progetto lo "Sport contro il fumo" va ricordata nelle note positive dei mesi trascorsi. Juri

Corbinelli, dopo aver vinto nel 2010 il concorso per il manifesto della manifestazione, quest'anno è stato tra i primi dieci premiati nella riedizione di Lajatico alla quale hanno preso parte - **"divertendosi"**, chiosa Marco Serradimigni - anche altri ragazzi della nostra Media.

Il progetto "Lo sport contro il fumo" verrà riproposto nell'anno scolastico 2011-2012, ma si lavora ad un'altra iniziativa non meno interessante: **"Si pensa di organizzare dei seminari per le classi quarta e quinta della Primaria, con la partecipazione dei genitori, dedicati all'alimentazione e alla corretta postura. Sotto la guida di un fisioterapista, il corso punta a fornire tutte**

Consigliere delegato alle Attività culturali, Alice Bottai ha inviato alla Ruga un suo personale contributo.

"Dopo il lungo inverno che non ha visto grandi manifestazioni sia a causa del budget molto ristretto per quanto riguarda il settore Cultura, sia per i miei impegni lavorativi che mi tolgono molto tempo da poter dedicare alle varie attività, mi sto preparando ad affrontare la stagione estiva, speriamo frizzante ed innovativa. Prima di parlare delle manifestazioni estive, mi farebbe molto piacere sottolineare la mia partecipazione alle due presentazioni dei libri organizzata dall'Associazione Culturale "La Badiavecchia", che si sono svolte all'interno della rassegna Enogastronomica Arti e Saperi. Sono orgogliosa dei libri sia di Valentina Bechelli, intitolato "Come Papaveri", sia di Alessandro Colletti e riguardante la "Badia di Monteverdi". Queste occasioni, fortunatamente non rare, mostrano come le tradizioni culturali siano strettamente collegate alle nostre radici, al nostro territorio e che, anche qui, in un luogo quasi dimenticato e



Marco Serradimigni, consigliere delegato all'Innovazione, Politiche giovanili e Sport

le conoscenze per salvaguardare la salute e combattere quella che sta diventando una malattia sociale del nostro tempo, l'obesità".

Detto che i tagli hanno colpito anche i progetti di politica giovanile, Marco Serradimigni ricorda che in autunno si concretizzerà la sua proposta fatta a Canneto in occasione del convegno sulla mafia: **"La sala delle ex scuole sarà ufficialmente intitolata a Giovanni Falcone e Mario Borsellino, i magistrati uccisi dalla mafia negli Anni Novanta. Ci piacerebbe – conclude – inaugurare il piano terra insieme al parco giochi nell'area esterna"**.

Attività culturali

Due libri, le nostre radici

lontano dalle città e metropoli, dove le manifestazioni culturali sono superiori, possiamo ottenere canoni di qualità estremamente elevate e importanti.

Per quanto invece riguarda la stagione estiva, mi vorrei soffermare sul concerto che si terrà il 5 Agosto presso Piazza della Chiesa a Monteverdi Marittimo, portatovi dall'Associazione Musicastrada. Il gruppo che si esibirà si chiama The Rura: Adam Holmes alla voce, Steven Blake alla Cornamusa/Whistle, Chris Waite alla chitarra, David Foley al Bodhran/Flauto e Jack Smedley al violino. Questo quartetto unisce la passione e le influenze di alcuni dei più eccitanti giovani musicisti di Scozia. Sono arrivati

Alice Bottai, consigliere delegato alle attività culturali



per ben due volte in finale ai premi BBC Radio Scotland nella categoria Musicista tradizionale dell'Anno e ai campionati di bodhran panirlandesì.

La musica dei Rura, accompagnata da una schiera di effetti speciali a pedale per creare un suono scatenato e multiforme, sembra fatta apposta per scuotere la scena folk.

Novità interessante della serata è che, durante la manifestazione, le aziende agricole locali avranno, grazie a un bando della Camera di Commercio di Pisa, la possibilità di esporre e pubblicizzare i loro prodotti. In questo modo si cerca di far conoscere e sponsorizzare le attività locali".



Angela Gualersi, consigliere delegato al Turismo e alle Politiche sociali

Quest'anno l'Ufficio turistico di piazza San Rocco resta aperto un po' meno della passata stagione estiva: solo sabato, domenica, festività infrasettimanali da luglio a metà settembre.

E' questa la conseguenza immediata del "taglio" dei contributi pubblici al settore turismo, che dai palazzi romani si ripercuote giù giù fino ai piccoli centri, anche in Toscana nonostante la spiccata "vocazione turistica" della nostra Regione. Ma non c'è solo questo: a Monteverdi, diversamente da altre zone, il supporto che un ufficio informazioni può dare al settore ricettivo non è sufficientemente compreso dagli operatori turistici. Così tutto il peso dell'iniziativa grava sul Comune. Che oltre a fornire i locali, le attrezzature anche quest'anno metterà a disposizione un contributo, garantendo un limitato ma pur sempre utile servizio in piazza San Rocco, a disposizione dei turisti italiani e stranieri.

"Certo, si potrebbe fare molto di più – interviene Angela Gualersi, consigliere delegato al Turismo – **se le Aziende del Centro commerciale naturale (CCN) si mostrassero più sensibili all'iniziativa, sulla cui partecipazione comune pensiamo di poter contare anche quest'anno. A questo proposito** – puntualizza Angela Gualersi – **vorrei ricordare che come altrove, per esempio a Montecatini, il CCN è posizionato nel**

I "tagli" colpiscono l'Ufficio Informazioni

Apertura forzatamente ridotta durante l'estate. Come altrove, servirebbe un sostegno da parte degli operatori economici locali



L'ufficio turistico di piazza San Rocco

I dati provvisori dell'Apt di Pisa
...eppure le presenze
continuano a salire

Nonostante la crisi, il turismo a Monteverdi sembra mantenere il trend di crescita registrato negli ultimi anni. Non sono disponibili i dati di arrivi e presenze fino a questo mese del 2011, ma l'Apt provinciale ha fornito le cifre definitive del 2010 e il risultato è di segno positivo, cosa appunto che – unitamente ai segnali raccolti in queste ultime settimane -fa ben sperare per il bilancio finale. In base alle registrazioni dell'Apt, a Monteverdi nel 2010 si è avuto un calo di presenze italiane da gennaio a maggio rispetto all'anno precedente, a fronte di un incremento da giugno a dicembre per un totale di 2214 presenze in più. Sempre l'anno scorso gli stranieri sono stati meno presenti da gennaio a giugno e da settembre a dicembre, mentre si è registrato un incremento di 208 presenze in luglio e in agosto. Il totale è stato di 2422 presenze in più rispetto al 2009. "Sicuramente per effetto della crisi e delle guerre – annota a commento l'Apt di Pisa – gli italiani nel 2010 hanno fatto le vacanze nel proprio Paese e non all'estero". Le previsioni e i test su campioni effettuati a livello regionale prospettano in Toscana un 2011 migliore del 2010, con una stagione estiva principalmente trainata dal turista estero.

centro storico, ma ne possono far parte tutte le imprese turistiche del territorio. In sostanza ogni aiuto in più sia il benvenuto, il servizio è a vantaggio di tutti e lo si vede bene in quei territori anche vicini a noi dove pubblico e privato hanno trovato un'efficace collaborazione operativa".

L'implicito appello dell'amministrazione comunale agli operatori turistici è reso più cogente da due elementi che non favoriscono l'Ufficio turistico: il primo è che quest'anno non ci sarà più il contributo del Cat Confesercenti di Pisa, perché anticipato per la gestione dell'anno scorso; il secondo è nella scelta della Provincia di Pisa di assegnare contributi solo agli Uffici di interesse zonale, nel caso specifico a Riparbella in quanto si trova sulla viabilità principale, e al Consorzio turistico di Volterra, del quale fa parte anche Monteverdi, ma si sa, la capitale dell'alabastro è necessariamente "egoista" per la molteplicità delle iniziative sul proprio territorio.

"Invitiamo i nostri operatori, tutti, a considerare nella giusta luce le opportunità che possono venire da una informazione turistica sempre presente nei periodi di maggiore presenza di ospiti. Non sarà Monteverdi che fa eccezione alla regola!" Angela Gualersi tiene a sottolineare, in conclusione, che il Comune non trascura altre strade. Una di queste porta alla Camera di commercio di Pisa, dove è stato presentato un progetto per un finanziamento all'Ecomuseo sostenuto dall'attività di comunicazione dell'Ufficio turistico: si spera in una risposta positiva.

Parco eolico? "Siamo contrari ma rifiutiamo accuse ingiuste"

Sul Teleriscaldamento: sì deciso, al minor costo - Un avvocato "a difesa della verità dei fatti"

Ancora l'Eolico e ancora il Teleriscaldamento nell'incontro con il gruppo consiliare di minoranza: Massimo Manetti (capogruppo), Marzia Fabbri, Matteo Gallinaro e Giuliano Senesi. Ci fosse una bacheca ("che il Comune ci nega dopo le promesse dell'arch. Pirrone" sostiene il consigliere Fabbri), quanto la minoranza ritiene di dover comunicare sarebbe già diventato un manifesto affisso pubblicamente.

Ma tant'è, ...e "la Ruga" sopperisce.

Dunque, l'Eolico. E un avvio di colloquio con parole di smentita: "Voci di paese addossano alla minoranza la responsabilità di un progetto che ancora non esiste, ma non è certo colpa nostra se è stato scelto il sito meno opportuno per la sua localizzazione!".

E' così? A sostegno della tesi appena esposta Manetti e i suoi colleghi producono la seguente cronistoria:

"26 luglio 2007: viene stipulata una Convenzione con Enel per la regolamentazione di un Parco Eolico senza che esista un progetto autorizzato dalla Regione.

"28 febbraio 2008: sette mesi dopo la stipula della Convenzione, Enel presenta il progetto all'Ufficio Verifica Regionale.

"27 maggio 2008: l'Ufficio Verifica rinvia il progetto ad Enel perché dovrà essere sottoposto alla Valutazione di Impatto Ambientale.

"4 novembre 2009: dopo

2 anni e 4 mesi dalla Convenzione, Enel propone all'Ufficio regionale un nuovo progetto per 15 aereogeneratori di cui 6 ubicati nel comune di Pomarance.

"4 marzo 2010: l'Ufficio regionale risponde ad Enel richiedendo ben 32 integrazioni al progetto ed evidenzia che a relazione geologica "non presenta i necessari approfondimenti".

"11 aprile 2011: dopo 4 anni e 2 mesi dalla Convenzione, Enel ripropone un nuovo progetto per 7 aerogeneratori coinvolgendo i comuni di Monte verdi e Pomarance.

"8 giugno 2011: Enel ritira il progetto dalla Valutazione di Impatto Ambientale".

Per la minoranza consiliare questa cronistoria porta ad una sola conclu-

sione: "Se il progetto del Parco Eolico ancora non esiste la responsabilità è del Proponente e non di altri".

Chiarito che non attribuisce responsabilità dirette all'Amministrazione in carica per la mancata attuazione del Progetto Eolico, la minoranza gliene attribuisce una indiretta per aver inserito nel Piano Strutturale i terreni individuati dall'Enel, terreni "inaffidabili e pericolosi per il rischio frane e per la salute dei lavoratori".

Questo argomento è stato al centro delle osservazioni presentate dal gruppo in Regione: "4 osservazioni nostre su 32" - puntualizzano - e "solo in ottemperanza a quanto prescrive la legge, che obbliga i consiglieri comunali, a maggior ragione gli Amministratori e i tecnici, a

non sottacere evidenti situazioni che vanno contro la salute pubblica".

E veniamo al Teleriscaldamento. Ribadita la posizione più volte espressa, "totalmente a favore", Manetti, Fabbri, Gallinaro e Senesi entrano a gamba tesa, per usare un linguaggio calcistico, nella polemica con la maggioranza sostenendo che non è colpa della minoranza: "1) se i lavori sono stati iniziati prima dell'uscita del bando europeo, perdendo così un consistente contributo;

"2) se non si è voluto accedere fin dall'inizio al fondo di solidarietà tra le Comunità montane;

"3) se abbiamo sempre sostenuto (suggerimenti mai ascoltati!) che per realizzare il teleriscaldamento bastava seguire ciò che prevede la legge regionale 896 che, tramite il Cosvig, elargisce contributi per finanziare tali progetti".

Per la minoranza questi sono i fatti, false e infondate le "voci di paese" che la chiamano in causa per i ritardi dei lavori. E poiché vi è la necessità per i quattro consiglieri "di tutelare sia la realtà dei fatti, per il bene di tutti i cittadini, sia le nostre persone di fronte a tali menzogne, abbiamo dato mandato ad un nostro legale di procedere contro coloro, Amministratori o Cittadini, che pubblicamente continuano a sostenere tali falsità".

La conclusione è lapidaria: sì al teleriscaldamento con il minor spreco di denaro pubblico e il minore impatto ambientale.



Il capogruppo Massimo Manetti e i consiglieri Marzia Fabbri, Matteo Gallinaro e Giuliano Senesi

Caro Presidente Napolitano, così abbiamo festeggiato l'unità d'Italia

Cronaca delle celebrazioni a Monteverdi in una lettera inviata dal sindaco al Capo dello Stato

Anche a Monteverdi si sono festeggiati i 150 anni dell'unità d'Italia, protagonisti in particolare i ragazzi delle scuole. Il sindaco ha voluto testimoniare la partecipazione alla festa nazionale raccontando con una lettera al Capo dello Stato le varie iniziative.

Caro Presidente, Monteverdi Marittimo è un piccolo comune nell'alta Maremma, estremo lembo della provincia di Pisa. La sua tradizione fortemente unitaria – il plebiscito del 1861 ebbe un risultato schiacciante a favore dell'annessione al Regno d'Italia – si è rinnovata anche in occasione della festa dei 150 anni dell'Unità nazionale con due "momenti" che hanno suscitato ampia partecipazione di cittadini, adulti e giovani.

Il primo "momento" si è realizzato giovedì 17 marzo 2011, giornata delle celebrazioni ufficiali in tutta Italia. L'Amministrazione comunale e i parroci di Monteverdi, don Franco con il vice don Beniamino, e della frazione di Canneto, padre Angelo, hanno promosso una celebrazione religiosa nella chiesa di San Andrea, che si è conclusa con la benedizione delle corone di alloro, che più tardi il sindaco e la giunta hanno deposto sui monumenti ai Caduti di Monteverdi e Canneto, presente un picchetto dell'Arma dei carabinieri.

Sono state molto significative le parole del parroco don Franco all'omelia: richiamandosi al Vangelo di quel giorno ha parlato di diritti e di doveri, di uguaglianza e di tolleranza, di accoglienza invitando i molti presenti – l'Amministrazione comunale al completo con il gonfalone, le associazioni locali di volontariato, moltissimi fedeli – la

chiesa era al completo – a esercitare nelle opere di tutti i giorni comportamenti coerenti e rispettosi dell'"altro". Poco più avanti il sacerdote ha invitato i presenti a pregare: preghiamo per il nostro Presidente Giorgio Napolitano – ha detto proprio così – perché il suo è un compito alto e nobile che unisce tutto il Paese; e poi ha proseguito invitando alla preghiera per tutte le alte cariche giù giù dal Governo alla Regione, alla Provincia, al Comune, ma solo del presidente della Repubblica ha detto nome e cognome.

Sul finire della messa ha preso la parola il sindaco Carlo Giannoni. Il suo intervento era previsto all'esterno, ma una pioggia battente ha costretto ad un cambiamento



17 marzo 2011

Cerimonia a Monteverdi e Canneto (foto) nel giorno delle celebrazioni ufficiali in tutta Italia. Gli amministratori depongono corone d'alloro sulle lapidi che ricordano i caduti

del programma. Le parole del Sindaco hanno sottolineato il valore dell'unità degli italiani, conquistata e difesa questa unità ad un prezzo altissimo di vite umane, dal Risorgimento

alle guerre, alla Resistenza e proprio perché alto è stato il prezzo, forte e convinta deve essere in tutti gli italiani la volontà di difendere questa Unità, così preziosa che solo chi ignora il passato può metterla in discussione. Il sindaco Giannoni ha concluso rendendo omaggio ai Caduti monte verdini di tutte le guerre, "costruttori e difensori dell'unità nazionale di cui oggi festeggiamo i 150 anni". L'Inno di Mameli ha concluso la cerimonia.

Il secondo momento della Festa dell'Unità si è svolto il 25 marzo. Protagonisti questa volta gli studenti della Scuola Primaria e della Scuola Media di Monteverdi nella sala da poco ristrutturata dell'ex casa del popolo, presenti con il sindaco e la giunta, l'assessore all'Istruzione della provincia di Pisa dott. Miriam Celoni, le scolaresche al completo, moltissime famiglie.

Bella idea alle pareti: una sfilata a grandezza naturale delle maschere di ogni regione, da Gianduaia a Pulcinella, da Colombina a Balanzzone... l'Unità interpretata attraverso le figure emblematiche della cultura popolare.

Dopo i saluti del sindaco Giannoni e dell'assessore pro-



25 marzo 2011

La festa per l'unità protagonisti i ragazzi delle scuole. Iniziative molteplici degli scolari della Primaria, qui con le maestre Bartolini, Fulceri e Startari. Premiatissimi i temi di Viola Vivarelli e di Rodan Vitalic, fotografati con il consigliere Lucia Bottai e la prof. Fedeli

segue da pagina 14

vinciale Celoni è' toccato ai ragazzi della Scuola Primaria esprimere la loro partecipazione alla Festa.

Registe le maestre Marta, Giuseppina e Rosamaria – che gran lavoro di preparazione è stato il loro! – l' hanno fatto cantando a più voci l'Inno di Mameli e leggendo brevi poesie da loro scritte, semplici versi, ma significativi tant'è che non si è riusciti a stabilire quale fosse la migliore e l'Amministrazione comunale ha deciso di consegnare l'assegno che aveva messo in palio a tutta la scuola. Poi è stata la volta dei ragazzi della Scuola media, accompagnati dalla prof. Fedeli. Ognuno di loro ha letto il componimento che sul tema dell'Unità d'Italia aveva scritto nei giorni precedenti.

La storia antica e quella recente, la cultura, le tradizioni, la gastronomia, il Risorgimento e la Resistenza: nei temi dei



2 giugno 2011

La festa della Repubblica conclude le celebrazioni per i 150 anni dell'unità. Presso il monumento ai caduti lo storico prof. Pazzagli ripercorre i principali avvenimenti politici e sociali accaduti lungo 150 anni dell'Italia unita.

ragazzi della Media la Festa è diventata un film dai mille fotogrammi colorati e nitidi. Ma due componimenti in particolare hanno meritato il

premio (ex aequo) dell'Amministrazione: per l'originalità, la freschezza, il "taglio" allegro e divertente quello di Viola Vivarelli, che ha inter-

pretato l'unità dell'Italia come l'insieme delle sue bellezze naturali dal Sud al Nord, ma anche come la passione di milioni di italiani uniti dal tifo per le squadre di calcio, sicché nel suo cuore di tifosa... la Capitale dovrebbe tornare a Firenze, il suo nome non a caso è Viola.

L'altro tema premiato è quello di una ragazzo ucraino, da un anno vive a Monteverdi con la famiglia: Prodan Vitalic ha raccontato in un italiano già ricco di aggettivi e verbi appropriati ma anche di espressioni tipiche toscane quanto gli "garba" di questa sua esperienza italiana e ha manifestato il desiderio di restare nel "vostro, ora anche un po' mio" bel Paese.

Vivono a Monteverdi molte famiglie straniere, extracomunitarie e non. Il seme della accoglienza e della integrazione ha sempre trovato un terreno fertile.

Carlo Giannoni, sindaco di Monteverdi

Le feste dell'estate

Monteverdi

16 e 17 luglio	Sagra della bistecca	ASD Monteverdi 2006
24 luglio	Visita Centrale Enel	Enel Green Power
30 e 31 luglio	Sagra del porcino	Pro Loco Monteverdi
4 agosto	Festa tricolore 150 anni	Amm. Comunale
5 agosto	Concerto Musicastrada	Amm. Comunale
13, 14 e 15 agosto	Sagra della pappardella	Pro Loco Monteverdi
17 agosto	Poesia e Musica	Circolo Badivecchia
19 agosto	A cena in vernacolo	Circolo Badivecchia
20 - 21 agosto	Sagra "Specialità Mucci"	ASD Monteverdi
3 e 4 settembre	Sagra della zuppa	Pro Loco Monteverdi

Canneto

23 luglio	Festa paesana	G.S. Canneto
6 agosto	Sagra del tortello	G.S. Canneto
10 agosto	Calici di stelle	Amm. Comunale
4 settembre	Cena e musica	G.S. Canneto

I quotidiani arrivano prima

Da alcune settimane i giornali arrivano presto a Monteverdi, poco dopo le sette sono già disponibili nell'edicola del paese e ciò per effetto di un cambio di percorso nella rete di distribuzione. Mentre prima i quotidiani partivano da Volterra e Monteverdi era l'ultimo comune del percorso, da pochi giorni il camioncino della distribuzione risale dalla costa, arriva a Monteverdi dopo le sette e quindi raggiunge alcune edicole dell'alta Val di Cecina.

Prima di questo cambiamento di orario numerosi cittadini, in particolare i residenti e gli ospiti del villaggio sul Poggio Castelluccio, si erano lamentati in municipio affermando che per acquistare presto il giornale erano costretti a recarsi a Sassetta. Ora questo disagio dovrebbe essere superato: i quotidiani sono a Monteverdi pochi minuti dopo Sassetta, comunque molto presto.

Uffici e servizi

Comune. Centralino tel. 0565/78511. L'Anagrafe è aperta al pubblico dal lunedì al venerdì dalle 10 alle 12, gli altri uffici il lunedì e mercoledì dalle 10 alle 12.30 e il giovedì dalle 15 alle 18.

Tesoreria comunale CRV: mercoledì e venerdì 9.30-13

Difensore civico: il primo martedì del mese.

Biblioteca: martedì e giovedì ore 16-18.

Poste Italiane: dal lunedì al venerdì 8,15-13,30. Il sabato 8,15-12,30.

Coldiretti: primo e terzo lunedì del mese 9-12 in Municipio.

Cgil Pensionati: primo mercoledì del mese, ore 15, sala consiliare

Inas-Cisl: primo e terzo lunedì ore 16,30, sala consiliare.

Area stoccaggio: martedì 9,45-12,45 e sabato 10,45-12,45. Per rifiuti ingombranti e prenotazioni tel. 0565/785126.

Bus navetta: ore 9,30 e 11,30 solo giorni feriali.

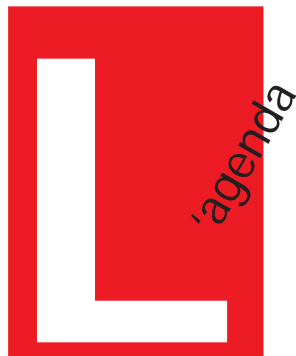

Emergenze

Carabinieri: Pronto Intervento 112. Comando Stazione Monteverdi tel. 0565/784228: orario uffici lunedì, mercoledì, giovedì, sabato e domenica 9-12; martedì e venerdì 9.30-12 e 16.30-18.

Pronto intervento sanitario: tel 118.

Vigili del Fuoco: tel. 115.

Servizio antincendio: tel. 1515.

Enel (guasti): tel. 800900800.

Asa (ex Cigri): tel. 800504249.

Messe

Monteverdi: festivi 8.30 e 11.15; feriali ore 17.

Canneto: domenica e festivi ore 10, sabato ore 18, giovedì ore 9.

Sanità e Assistenza

Medico di base (tel. 3383298867 o 0565/784443): a Monteverdi lunedì ore 11-12, martedì 16-18, mercoledì 9-11, giovedì 11-12, venerdì 11-12; a Canneto lunedì 8-10, martedì 14-15, giovedì 9-10, venerdì 8-10.

Guardia medica (tel. 800064422): tutti i giorni dalle 20 alle 8, dalle 20 del venerdì alle 8 del sabato, dalle 10 del sabato alle 8 del lunedì.

Medico del distretto: martedì 10.30 - 12.

Assistente sociale: giovedì 9.30-11.30.

Pediatra: secondo e quarto mercoledì del mese 11-12.

Ostetrica: 2° e 4° sabato del mese, orario da concordare.

Servizio infermieristico ambulatoriale: martedì 8.30-9.30; giovedì 11.30-12.30; sabato 8.30-9.30.

Prelievi ambulatoriali su prenotazione: sabato 7.15-8. A Canneto il 2° e 4° sab. del mese.

Prelievi a domicilio: giovedì mattina su appuntamento.

Ufficio amministrativo: martedì 10.30-12.30.

Misericordia Monteverdi: tel. 3356035687 oppure 0565/784921 - 3397729840.

Cri Canneto: tel. 3481336926.

Farmacia comunale (tel. 0565/784198): dal lunedì al venerdì 9-12.30 e 16-19; il sabato 9-12.30.

Ospedale di Piombino: telefono centralino 0565/671111 (per appuntamenti 67276).

Ospedale Cecina: telefono centralino 0586614111 (per appuntamenti 614206).

Ospedale di Grosseto: telefono centralino 0564/485111

Ospedali Cisanello e S. Chiara di Pisa: 050/992111

L'anagrafe

(dati aggiornati al 10 luglio)

NATI

12-03-2011 Sozio Alessio di Claudio e Cortini Eleonora
27-06-2011 Filippeschi Diego di Stefano e Baronti Simona

MORTI

22-02-2011 Barsotti Anticane (classe 1916)
21-04-2011 Danzini Leda (classe 1932)
27-05-2011 Gherardi Bruno (classe 1931)

MATRIMONI

26-02-2011 Pigozzo Walter e Mrozek Wanda Bronislawa
4-07-2011 Bardini Stefano e Tokina Ganna

Orari delle autolinee Atm e Cpt in partenza

Da Monteverdi per...

Canneto 6.55N - 7.20P - 7.25N - 12.19S - 14.20N - 14.55L - 15.20P - 15.25N - 17.10Z - 18.10W - 20.20Y - 23.20P - 23.25N

Larderello Scuole Medie 6.55L

Larderello Enel 6.55N - 14.20N - 17.10Z - 18.10W

Lustignano 6.55N - 14.20N

Serrazzano 6.55N - 14.20N - 17.10Z - 18.10W

Cecina 6.30N

Piombino Leonardo Da Vinci 4.31P - 6.30N - 12.10X - 12.30N - 12.31P

Piombino Porta Centrale 4.30N - 4.31P - 6.45L - 12.30N - 12.31P - 20.30N

Portineria Magona 4.30N - 4.31P - 6.30N - 12.10X - 12.30N - 12.31P - 20.30N

San Vincenzo mare 6.30N - 12.10X

Suvereto 4.30N - 4.31P - 6.45L - 12.30N - 12.31P - 20.30N

Venturina Fiera 4.30N - 4.31P - 6.45L - 7.35S - 12.30N - 12.31P - 20.30N

Campiglia FS 4.30N - 4.31P - 12.30N - 12.31P - 20.30N

Bolgheri 6.30L

Castagneto Carducci 6.30N - 12.10X

Donoratico 6.30N - 12.10X

Sassetta 6.30N - 12.10X

Da Canneto per

Monteverdi 4.25S - 6.20LR - 6.40L (Atm) - 6.40N (Cpt) - 7.30S - 12.05X - 12.25S - 14.05LR - 16.55Z - 17.55W - 20.25S

Larderello 13.55LT

Lustignano 7.05LR - 13.55LT - 14.30N

Serrazzano 7.05LR - 13.55LT - 14.30N - 17.20Z - 18.20W

Cecina 6.20LR - 7.05L - 8.25T

La Sassa 8.25T

Piombino 4.25P - 6.20LT - 12.05X - 12.25S

Portineria Magona 4.25S - 6.20LR - 12.05X - 12.25S - 20.25N

San Vincenzo 6.20LR - 12.05X

Suvereto 4.25S - 6.40L - 12.25S - 20.25N

Venturina 4.25S - 6.40L - 7.30S - 12.25S - 20.25N

Campiglia FS 4.25S - 12.25S - 20.25N

Bolgheri 6.20L

Castagneto Carducci 6.20LR - 12.05X

Donoratico 6.20LR - 12.05X

Sassetta 6.20LR - 12.05X



Legenda - **L:** feriale nei giorni di apertura scuole - **N:** tutto l'anno nei giorni feriali - **P:** solo nei giorni festivi - **R:** feriale nei giorni di chiusura scuole - **S:** tutti i giorni feriali e festivi - **T:** solo nei giorni di mercato non scolastici - **Z:** solo giovedì e venerdì - **X:** dal lunedì al venerdì nella stagione invernale - **Y:** tutti i feriali e festivi nella stagione invernale - **W:** solo lunedì, martedì e mercoledì.

Il servizio è sospeso nei giorni di Natale, Capodanno e 1° Maggio.